



Fundación  
Diagrama

# Memoria de actividades 2025



## Fundación Diagrama

### Memoria de actividades 2025

*[...] a los caballeros andantes no les toca ni atañe averiguar si los afligidos, encadenados y opresos que encuentran por los caminos van de aquella manera, o están en aquella angustia, por sus culpas o por sus gracias; sólo les toca ayudarles como a menesterosos, poniendo los ojos en sus penas y no en sus bellaquerías.*

**Miguel de Cervantes Saavedra**  
**(Don Quijote de La Mancha)**

# Índice



**1** Quiénes  
somos



**2** Área  
Socioeducativa



**3** Área  
Sociosanitaria



**4** Área  
Inserción  
Sociolaboral



**5** Área  
Formación e  
Investigación



**6** Área  
Internacional



**7** Redes y  
Colaboraciones



**8** Premios y  
Reconocimientos



**9** Servicios  
complementarios



# 1

## Quiénes somos

*Fundación Diagrama  
Intervención Psicosocial es una  
entidad sin ánimo de lucro que  
trabaja desde 1991 en la atención  
de las necesidades de personas  
en situación de vulnerabilidad o  
dificultad social, siempre desde  
la defensa y promoción de los  
Derechos Humanos.*

La misión de la Fundación es promover y desarrollar centros, servicios, programas e investigaciones destinados a la atención de todas aquellas personas que se encuentren en dificultad o riesgo social, en especial niños, niñas, jóvenes, familias, mujeres y personas en situación de dependencia.

La visión de Fundación Diagrama es ser un referente de calidad, compromiso, buenas prácticas y eficiencia en la atención integral de personas en situación de vulnerabilidad y en riesgo de exclusión, trabajando a diario por su plena integración social. Para ello desarrolla un modelo de intervención global y especializado, basado en el bienestar de las personas y de la sociedad en su conjunto, así como en la continua mejora y optimización de sus procesos y recursos.

Para hacer posible esta misión y visión, la Fundación cuenta con un equipo profesional de más de 5.000 personas, a las que se suma personal voluntario y colaborador.

Desde su nacimiento, Diagrama ha contribuido a mejorar la calidad de vida y las opciones de futuro de más de 600.000 personas en España y en diferentes países de África y Latinoamérica.

Como reconocimiento a su labor y trayectoria, la Fundación cuenta con diversas distinciones, tanto nacionales como internacionales, entre las que destacan la Cruz de Oro de la Orden Civil de la Solidaridad Social, la Placa de Honor de la Orden del Mérito Civil, la Placa de Honor de la Orden Civil de Alfonso X y la Medalla de Plata al Mérito Social Penitenciario.

Asimismo, posee el Estatus Consultivo Especial en el Consejo Económico y Social de las Naciones Unidas (ECOSOC).

La Fundación desarrolla programas, proyectos e iniciativas desde una perspectiva integral y especializada en las siguientes áreas de intervención:

- Área Socioeducativa
- Área Sociosanitaria
- Área de Inserción Sociolaboral
- Área de Formación e Investigación
- Área de Cooperación para el Desarrollo.

## Responsabilidad y transparencia

Fundación Diagrama cuenta con un Código Ético que recoge los principios generales que sustentan todas las acciones emprendidas en sus diferentes ámbitos de actuación. Este código está basado en la responsabilidad, la transparencia, la profesionalidad, la vocación de servicio, la integridad, la independencia y la excelencia, tomando siempre como pilar básico el respeto, la defensa y la promoción de los Derechos Humanos.

En este marco de compromiso con la sociedad en su conjunto se erige la Política de Responsabilidad Social de la Fundación, centrada en que sus actividades formen parte de un sistema sostenible, respetuoso y ético en materia medioambiental, social, laboral, educativa, divulgativa, de investigación y de promoción de los Derechos Humanos. En este sentido, Diagrama es miembro constituyente de la Cátedra de Responsabilidad Social Corporativa de la Universidad de Murcia.

A su vez, y de forma transversal, Fundación Diagrama cuenta con un Sistema de Gestión de la Calidad certificado por la norma ISO 9001 en las actividades de gestión de centros educativos de menores, gestión de centros sociosanitarios y gestión económica y administrativa de ayudas

para centros, programas y proyectos. Además, la Fundación ha certificado con la norma UNE 158101 de Servicios para la Promoción de la Autonomía Personal la gestión de los centros residenciales, en concreto la prestación de servicios personales, residenciales y sanitarios.

Junto a su política de RSC y su Código Ético, estos sistemas de calidad enmarcan todas y cada una de las acciones desarrolladas, lo que en la práctica supone poseer, mantener y mejorar constantemente un proceso global de gestión y prestación de servicios sociales responsable, sostenible, transparente y externamente auditado.



## Fines y Objetivos

- Promover el desarrollo y gestión de **centros, servicios y programas socioeducativos y educativos**, dirigidos a personas en riesgo o situación de exclusión social.
- Promover el desarrollo y gestión de **centros, servicios y programas** destinados a la **prevención, tratamiento y reinserción** de personas en riesgo o situación de exclusión.
- Promover el desarrollo y gestión de **centros, servicios y programas sociosanitarios y sanitarios** destinados al cuidado integral de la salud, dirigidos especialmente a personas en situación de dependencia por su edad, enfermedad o discapacidad física/psíquica.
- Fomentar la creación y gestión de **centros, servicios y programas** destinados a la **inserción sociolaboral y la formación**.
- Fomentar la creación y gestión de **centros, servicios y programas para la deshabituación, rehabilitación y reinserción** de personas con problemas de adicción, así como actividades de prevención en este ámbito.
- Promover y gestionar **proyectos de cooperación para el desarrollo**.
- Realizar **investigaciones, estudios y publicaciones** con el fin de avanzar en el conocimiento de la realidad social y su transformación.
- Promocionar la **igualdad de oportunidades** entre mujeres y hombres.
- **Sensibilizar a la opinión pública** sobre las problemáticas psicosociales y sanitarias actuales.
- Promover y asesorar actividades de **voluntariado, grupos de autoayuda, familias acogedoras** y otras medidas encaminadas a la cooperación social.
- Promover el **cuidado y la protección del medio ambiente**.

## Fundación Diagrama en cifras

A través de todas las áreas y actividades, **Fundación Diagrama** atendió durante **2025** las necesidades de más de **45.000 personas** en España.

- Cerca de **3.600 niños y niñas** en situación de desprotección.
- Más de **8.400 jóvenes** en conflicto con la ley.
- Más de **900 personas** en situación de dependencia.
- Más de **10.000 familias** que requieren atención para su integración social o su convivencia intrafamiliar.
- Más de **2.000 familias** adoptivas y/o acogedoras.
- Más de **1.000 mujeres** que han sufrido violencia de género y sus hijos e hijas.



- Cerca de **6.300 personas jóvenes y adultas** que precisan formación, orientación y apoyo en su proceso de inserción sociolaboral.
- Más de **9.300 personas**, en especial jóvenes y familias, en programas de prevención social y promoción de la salud.
- Más de **1.000 personas** con problemas de adicción.
- Más de **2.600 personas** del ámbito penitenciario.
- Cerca de **600 personas** en proyectos de cooperación para el desarrollo.

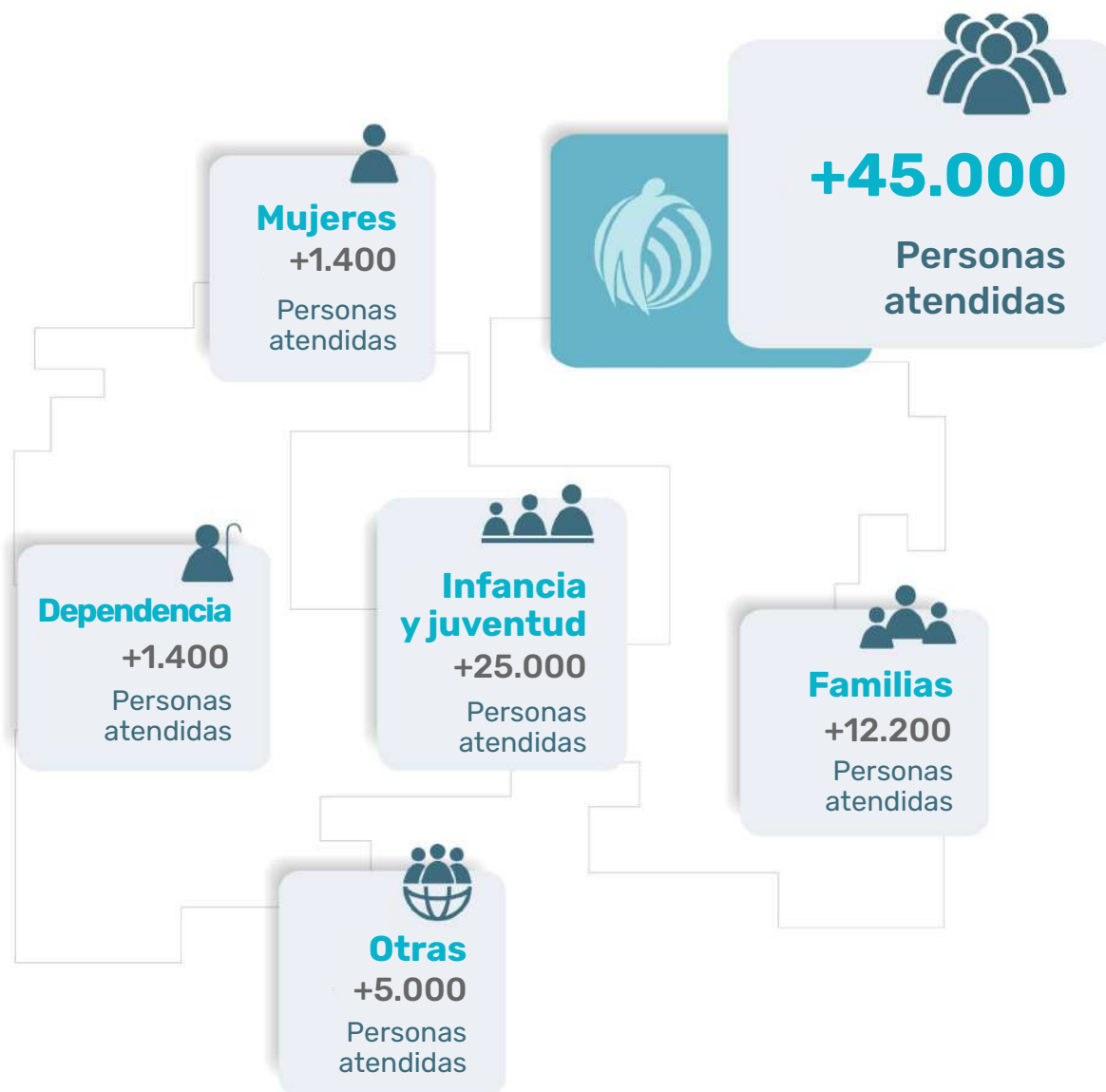



# 2

## Área Socioeducativa

*En esta área se enmarcan todos aquellos centros, programas y proyectos que tienen como objetivo **dotar a las personas atendidas de los conocimientos, habilidades, herramientas, principios y normas sociales de comportamiento y convivencia esenciales en todo proceso de crecimiento personal y socialización.***

Estas iniciativas ofrecen a personas jóvenes y adultas un contexto pedagógico y formativo estructurado que favorece la educación, el aprendizaje y el desarrollo de valores, comportamientos positivos y competencias personales y profesionales, con el fin de que puedan desarrollar un modelo de vida autónomo, responsable y satisfactorio.

A través de esta área se atienden cada año las necesidades cerca de **36.000 personas**, siendo cerca de **294.000 los niños, niñas, jóvenes, familias y personas adultas** atendidos en este ámbito desde que Diagrama comenzó a trabajar.

### 2.1. PREVENCIÓN SOCIOEDUCATIVA

La prevención es un elemento de vital importancia en el ámbito de actuación de la Fundación, ya que permite detectar las causas del problema, predecir situaciones negativas e intervenir sobre ellas, reduciendo las variables de riesgo y potenciando las protectoras. Mediante la intervención preventiva con menores, jóvenes y/o familias en situación de riesgo, Diagrama desarrolla programas que permiten el desarrollo de habilidades con las que resolver de manera adaptativa la problemática que presentan.

Entre estos programas destacan los relacionados con la prevención del abandono y el absentismo

escolar, la violencia filioparental, la violencia de género y la participación familiar, así como la promoción del deporte y la concienciación medioambiental.

A través de los **24 programas y 5 servicios** desarrollados por la Fundación en este ámbito durante el año pasado, la entidad atendió a más de **8.000 personas menores, jóvenes y familias**. Desde 1991, cerca de **70.000 personas**, de las cuales más de 13.000 son menores y jóvenes que cumplen medidas judiciales o administrativas.

### 2.2. PROTECCIÓN DE NIÑOS, NIÑAS Y ADOLESCENTES

Los centros educativos para la ejecución de medidas de protección de menores en guarda o tutela, en aplicación de la Ley Orgánica 1/1996, de 15 de enero, de Protección Jurídica del Menor, así como lo dispuesto en la LO 8/2015, de 22 de julio, y la Ley 26/2015, de 28 de julio, de modificación del sistema de protección de infancia y la adolescencia, buscan promover el pleno desarrollo de la personalidad de los niños, niñas y adolescentes y su integración social, garantizando las condiciones para el ejercicio de los derechos que el ordenamiento jurídico les reconoce.

Dentro de esta área, Fundación Diagrama también promueve y gestiona hogares de acogida residencial para niños, niñas y adolescentes migrantes no acompañados.

Asimismo, en esta área se incluyen los centros educativos de formación especial para menores con problemas de salud mental. Se trata de recursos orientados a la intervención terapéutica, personal, social, familiar y educativa con menores y jóvenes que presentan necesidades relacionadas con estos problemas, de forma que se incide positivamente en su desarrollo e integración en todos los ámbitos de la vida cotidiana.

Durante el año pasado, Fundación Diagrama gestionó 133 centros y servicios en este ámbito:

- 41 hogares y pisos de acogida residencial.
- 20 pisos de emancipación y autonomía.
- 11 centros de formación especial y atención terapéutica.
- 1 centro de salud mental.
- 2 programas de atención a menores en riesgo o situación de desprotección.
- 57 hogares de acogida residencia para niños, niñas y adolescentes que viajan solos.
- 1 servicio de recogidas y traslados de jóvenes en situación de desamparo.

A través de todos estos recursos, Diagrama atendió durante el año pasado a cerca de 3.600

niños, niñas y adolescentes, superando los 36.000 desde 1991.

## 2.3. JUSTICIA JUVENIL

Los centros y programas educativos para la ejecución de medidas judiciales, en aplicación de la Ley Orgánica 5/2000, de 12 de enero, Reguladora de la Responsabilidad Penal de los Menores, pueden ser de los siguientes tipos:

### Servicios y programas de Medio Abierto

Programas educativos que se desarrollan en el entorno social de la persona menor de edad y utilizan las redes comunitarias, tratando de favorecer los vínculos sociales y familiares, así como la participación en las entidades sociales.

Durante el año pasado, Diagrama gestionó 19 servicios y programas de medio abierto en España, incluyendo hogares de convivencia en grupo educativo y servicios de mediación penal. A través de todos ellos atendió a más de 7.000 niños, niñas y adolescentes. Desde 1991, más de 69.000 niños, niñas y adolescentes han sido atendidos por la Fundación en este tipo de recursos.

### Centros de Ejecución de Medidas Judiciales Privativas de Libertad

Ofrecen un contexto educativo para la persona joven, que favorezca su autonomía y adquisición de las competencias necesarias para relacionarse

adecuadamente en sociedad. Dichas medidas de internamiento podrán ser en régimen cerrado, semiabierto o abierto.

Durante el año pasado, Fundación Diagrama gestionó 18 centros de ejecución de medidas judiciales privativas de libertad en toda España, a través de los cuales atendió cerca de 1.000 niños, niñas y adolescentes, siendo desde 1991, más de 33.000 los atendidos en este tipo de recursos.

### Centros de Ejecución de Medidas Judiciales en Régimen Terapéutico

Se prevén para casos en que las personas jóvenes presentan dependencia a sustancias tóxicas y/o alteraciones psíquicas. Por ello, precisan de un contexto estructurado en el que poder realizar una intervención clínica individualizada que aborde de manera sistemática dicho problema y favorezca el desarrollo psicosocial de la persona menor. Estas medidas pueden ser en régimen cerrado, semiabierto o abierto.

Durante el pasado año, Fundación Diagrama gestionó 2 centros con plazas en régimen terapéutico, además cuenta con plazas en régimen terapéutico en 12 de los centros de internamiento gestionados. A través de estos recursos, la entidad atendió a más de 320 menores. Desde 1991, más de 5.100 niños, niñas y adolescentes han sido atendidos por la entidad en este tipo de recursos.

¡BIENVENIDOS!  
10ª SEMANA CULTURAL. AULA ZARZA.  
"SOMOS EUROPA"



## 2.4. ATENCIÓN FAMILIAR

Diagrama desarrolla numerosas iniciativas dirigidas a atender las necesidades de las familias a través de programas de prevención, orientación, formación e intervención. El principal objetivo de estos servicios es la atención integral de la familia, las personas que las componen y sus relaciones. En este ámbito, la Fundación desarrolla programas destinados a la prevención e intervención en situaciones de conflicto en el ámbito familiar. En 2025 se llevaron a cabo 6 programas de intervención que atendieron a 930 familias. Desde 1991, cerca de 20.500 han participado en estos proyectos.

Por otro lado, también se llevan a cabo programas destinados a ofrecer recursos de apoyo a familias que se encuentran en riesgo de exclusión social. El año pasado se desarrollaron 3 programas y un piso de autonomía en los que se atendieron a cerca de 1.800 personas. Desde 1991, más de 4.400 familias en situación vulnerable se han beneficiado de estas iniciativas.

Asimismo, se llevan a cabo programas de orientación y asesoramiento en procesos de adopción o acogimiento familiar orientados a facilitar la adquisición de habilidades y conocimientos para formalizar y llevar a cabo la adopción/acogida de un niño o niña. Estos programas realizan actividades de sensibilización, información,

orientación y formación para familias; valoración de idoneidad; preparación para la adopción o acogimiento; seguimiento y asesoramiento técnico; y actuaciones postadoptivas.

Actualmente, Diagrama dispone de 3 programas de adopción y acogimiento, en los que atendió durante el año pasado a más de 2.000 familias. Desde 1991, más de 20.400 personas han participado en este tipo de programas de la Fundación.

Diagrama también gestiona 9 puntos de encuentro familiar, que buscan garantizar el derecho de los niños, niñas y adolescentes a relacionarse con sus progenitores cuando no convivan con éstos por separación, divorcio u otros supuestos de interrupción de la convivencia. A través de ellos, a Fundación atendió durante el año pasado a cerca de 7.500 personas y a cerca de 19.000 desde 1991.

## 2.5. ATENCIÓN A LA MUJER

Fundación Diagrama desarrolla iniciativas y proyectos destinados a prestar el apoyo necesario a mujeres y sus hijas e hijos menores que se encuentran en situación de emergencia o riesgo de exclusión social, por ser víctimas de violencia de género o por cualquier otra circunstancia que les deje sin apoyo familiar o social.

El objetivo de estos recursos es facilitarles el apoyo que precisan para recuperar el equilibrio, afrontar su situación y alcanzar su plena autonomía personal y familiar. Desde ellos se interviene con las mujeres desde una perspectiva integral, ofreciendo alternativas e interviniendo en todos los ámbitos de su vida (salud, procesos legales, intervención familiar, educación, formación e inserción laboral, etc.), además de ayudar a sus hijos e hijas a superar el episodio de maltrato y ruptura en su familia.

Durante el año pasado, Diagrama gestionó un programa de intervención y dos viviendas tuteladas para este colectivo, así como la Red Integral de Atención a Víctimas de Violencia de Género de Cantabria, compuesta por varios servicios y recursos complementarios. A través de estos servicios atendió a más de 1.000 personas. Desde 1991, más de 10.600 personas han sido atendidas por la Fundación en este tipo de recursos.

## 2.6. INTERVENCIÓN CON POBLACIÓN RECLUSA Y EXRECLUSA

Diagrama lleva a cabo diferentes proyectos y programas de intervención en este ámbito, tanto en las sedes de la Fundación como en las propias dependencias penitenciarias o en sus Centros de Inserción Social, siempre en colaboración con la Secretaría General de Instituciones Penitenciarias del Ministerio del Interior.

El objetivo de estas iniciativas es dotar a las personas atendidas de los conocimientos, habilidades, herramientas y principios fundamentales en todo proceso de crecimiento personal, socialización y reinserción. De este modo, a través del desarrollo de valores y comportamientos positivos y el aprendizaje de competencias personales y profesionales, se favorece que las personas que proceden del sistema penitenciario desarrollen un modelo de vida autónomo, responsable y satisfactorio en lo personal, familiar, social y laboral.

A través de 12 programas y 2 talleres de habilidades sociales y competencias personales desarrollados en centros penitenciarios, Diagrama atendió durante el año pasado a más de 2.600 personas. Desde 1991, cerca de 17.000 personas han participado en estos programas.

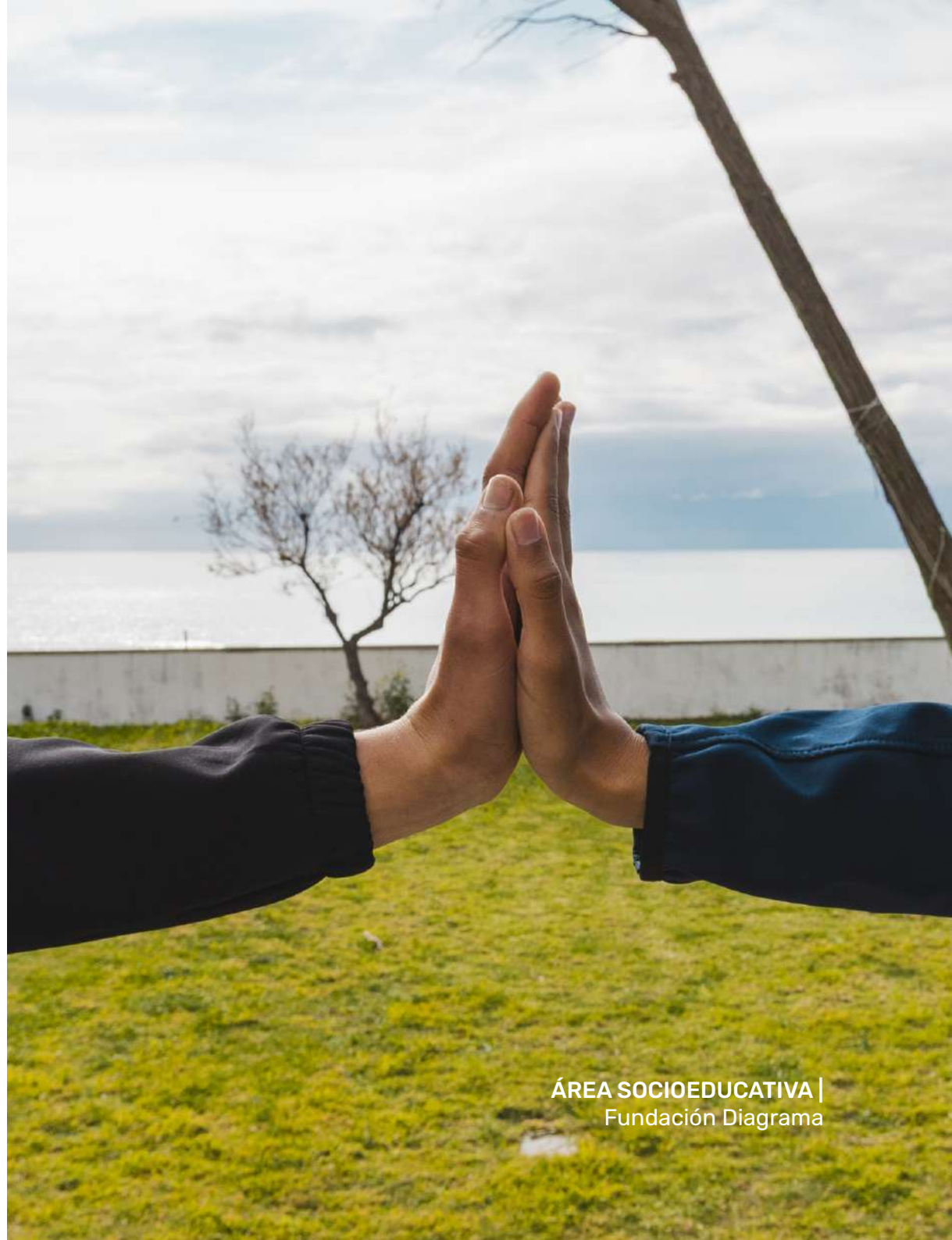



# 3

## Área Sociosanitaria

*El Área Sociosanitaria de Fundación Diagrama **promueve y desarrolla centros, servicios, iniciativas y actuaciones** destinadas a satisfacer las necesidades de todas aquellas personas que precisan cuidados personales y sanitarios de forma simultánea y continuada.*

En el modelo de trabajo de Diagrama, la salud se concibe de una forma global (física, mental y social), atendiendo de forma integral las necesidades psicosociales y sanitarias de todos aquellos colectivos que precisan de esta intervención:

- Personas mayores en situación de dependencia.
- Personas con discapacidad física y/o psíquica.
- Personas con problemas de adicción y/o patología dual.
- Personas con problemas de salud mental.

A través de esta área se atienden cada año las necesidades de cerca de 3.200 personas, siendo más de 43.000 las personas atendidas desde 1991.

### 3.1. PROMOCIÓN DE LA SALUD

Diagrama desarrolla acciones destinadas a la promoción de la salud y la prevención de la enfermedad. Se hace hincapié en el desarrollo de actuaciones que promuevan una actitud saludable y activa que evite el deterioro físico, psíquico y/o social de las personas atendidas, favoreciendo y mejorando su calidad de vida.

Estas actuaciones incluyen la prevención de la dependencia, el fomento de la actividad física, el autocuidado y la calidad de vida, el envejecimiento activo, la promoción de hábitos saludables, la participación familiar y social y la promoción de la salud mental.

Durante el año pasado, Fundación Diagrama gestionó 18 programas y proyectos en este ámbito:

- 3 programas de promoción de la salud para menores y jóvenes.
- 8 programas de envejecimiento activo para personas mayores de 55 años.
- 5 programas de promoción de la participación familiar y la integración en la comunidad para personas mayores.
- 2 programas para cuidadores informales de personas dependientes.

A través de estos recursos, Diagrama atendió durante el año pasado a más de 1.300 personas. Desde 1991, cerca de 15.000 personas han sido atendidas en programas de promoción de la salud.

## 3.2. DEPENDENCIA

El principal objetivo de intervención de la Fundación en este ámbito, bajo el amparo de la Ley 39/2006, de 14 de diciembre, de Promoción de la Autonomía Personal y Atención a las Personas en Situación de Dependencia (LAAD), es ofrecer la atención personal, familiar y social que estas personas necesitan mediante la prestación de servicios sociosanitarios, siempre en colaboración con las distintas administraciones públicas con competencias y responsabilidades en el desarrollo del Sistema para la Autonomía y Atención a la Dependencia (SAAD).

Así, a través de la gestión de recursos y del desarrollo de iniciativas, programas y actuaciones destinadas a todas aquellas personas que se encuentran en situación de dependencia por su edad, enfermedad o discapacidad física o psíquica, se consigue que reciban una adecuada atención personal, familiar y social, facilitando su incorporación activa en la comunidad y el desarrollo de su autonomía personal.

### Personas mayores en situación de dependencia

Fundación Diagrama dispone de residencias de mayores y centros de día para atender las necesidades integrales de las personas de la tercera edad.

Las residencias de la tercera edad son centros gerontológicos abiertos de atención

sociosanitaria interprofesional para personas mayores con algún grado de dependencia, en régimen de estancia temporal o permanente.

En ellas, un equipo de profesionales de ámbitos como la medicina, la fisioterapia, la psicología, la enfermería, la terapia ocupacional y el trabajo social, además de personal auxiliar y de servicios, aborda el trabajo diario de forma multidisciplinar, integrada y especializada, garantizando la calidad de vida de las personas atendidas.

Además, en estos centros se cuenta con unidades especializadas en abordar de forma integral y específica diversas patologías que presentan una mayor incidencia en las personas mayores, como puede ser la enfermedad de Alzheimer.

Durante el año pasado, Diagrama gestionó 5 residencias para personas mayores, a través de las cuales atendió a cerca de 500 personas. Desde 1991, más de 7.000 personas han sido atendidas en estos recursos.

Los centros de día y servicios de estancias diurnas (SED) son servicios sociosanitarios y de apoyo familiar que ofrecen durante el día, a través de programas individualizados, atención a las necesidades personales básicas, terapéuticas y socioculturales de personas afectadas por diferentes grados de discapacidad física y/o psíquica, promoviendo la permanencia en su entorno habitual.

Durante el año pasado, Diagrama gestionó 3 SED a través de los cuales atendió a más de 40 personas. Desde 1991, más de 1.500 personas han sido atendidas en este tipo de recursos.

### Personas con discapacidad

Los centros de discapacidad física y/o psíquica trabajan desde una óptica interdisciplinar para atender de forma integral las necesidades biopsicosociales de la población adulta que tiene distintos grados de dependencia física y/o psíquica. Estos centros disponen de un conjunto idóneo de instalaciones y profesionales cuyo objetivo es facilitar la integración sociolaboral de aquellas personas que, por causas congénitas o adquiridas, tienen una discapacidad física y/o psíquica.

Dentro de este ámbito también se encuentran los centros de desarrollo infantil y atención temprana para niños y niñas que presentan o están en riesgo de padecer alteraciones en su desarrollo por causas biológicas o sociales.

Durante el año pasado, Diagrama gestionó 1 centro de atención temprana, 1 centro de discapacidad intelectual y 1 unidad para discapacidad física, a través de los cuales atendió a cerca de 120 personas. Desde 1991, más de 1.600 personas han sido atendidas en este tipo de recursos.



### 3.3 . PERSONAS CON PROBLEMAS DE SALUD MENTAL

Las personas con una enfermedad mental grave y prolongada presentan dificultades complejas en el desarrollo de las capacidades relacionadas con aspectos básicos de la vida cotidiana, repercutiendo de manera negativa tanto en su calidad de vida como en la relación con su entorno familiar y convivencial. Fundación Diagrama trabaja en la atención especializada, apoyo y rehabilitación de estas personas, fomentando su integración psicológica y social.

Los centros de salud mental disponen de servicios y recursos que fomentan el desarrollo personal y social de dicha población, prestando especial atención a sus dificultades y necesidades personales e incluyendo además un servicio de apoyo a las familias. El objetivo es conseguir el pleno desarrollo de sus aptitudes y destrezas, fomentando una mayor autonomía personal y capacidad de integración dentro de su comunidad que favorezca el aumento de su calidad de vida.

Durante el año pasado, Diagrama gestionó 4 centros para la atención de la enfermedad mental. A través de estos recursos, atendió a más de 200 personas. Desde 1991, más de 3.000 personas han sido atendidas en este tipo de centros y programas.

### 3.4. INTERVENCIÓN EN ADICCIONES

Fundación Diagrama interviene en el área de las adicciones, desde un modelo biopsicosocial y un enfoque multidisciplinar, mediante el desarrollo de distintas iniciativas en los ámbitos de la prevención, la rehabilitación, la sensibilización y la inserción familiar, social y laboral.

Estas áreas de actuación y los programas que se llevan a cabo en ellas se engloban en el Proyecto Helianthus, un sistema integral que facilita la atención de las personas con problemas de drogodependencias a lo largo de todo su proceso de rehabilitación y reinserción, en línea con los principios recogidos en el Plan Nacional sobre Drogas y en el National Institute on Drug Abuse (NIDA).

Este proyecto innovador, certificado con la Norma ISO 9001:2015, permite que cada usuario pueda recibir apoyo desde los distintos dispositivos de los que dispone (asistencia psicológica y educativa, apoyo a las familias, inserción laboral...), con el fin de conseguir una mayor autonomía de vida.

En este sentido, utiliza una metodología en red que contribuye a mejorar la comunicación y la coordinación con los recursos específicos que necesita cada persona beneficiaria (centros de

salud, centros de atención a drogodependencias, servicios sociales...). Asimismo, refuerza los aspectos preventivos de la intervención en esta materia desarrollando distintas actividades de promoción de la salud dirigidas a jóvenes y adolescentes.

Durante el año pasado, Diagrama gestionó 10 programas de prevención, intervención e inserción sociolaboral para este colectivo, así como 1 centro de día para la intervención en adicciones, a través de los cuales atendió a más de 1.000 personas. Desde 1991, más de 15.000 personas han sido atendidas en este tipo de recursos.

# 4

## Área de Inserción Sociolaboral

*Fundación Diagrama trabaja conjuntamente en los ámbitos social y laboral, abordando la mejora de la cualificación profesional de las personas atendidas y sus necesidades personales, familiares y sociales.*

Diagrama lleva a cabo en diversas comunidades autónomas Programas de Inserción Sociolaboral dirigidos a población en riesgo de exclusión social, especialmente personas jóvenes con dificultades para encontrar un puesto de trabajo e integrarse socialmente, muchas de ellas relacionadas con los sistemas de protección o justicia juvenil.

El objetivo de estos programas es favorecer la integración sociolaboral de las personas atendidas mediante itinerarios personalizados de intervención, asesoramiento y acompañamiento en el proceso de inserción.

Las acciones llevadas a cabo comprenden programas de orientación, capacitación personal, formación ocupacional y profesional, formación prelaboral, prácticas formativas en empresas y fomento de la contratación.

Durante el año pasado, Diagrama gestionó 68 servicios y programas de inserción sociolaboral:

- 7 programas para para personas jóvenes que se encuentran o han estado en los sistemas de justicia juvenil o protección.
- 20 programas para para personas jóvenes y adultos en riesgo de exclusión.
- 2 programa para personas con problemas de adicción.

- 1 programa en el ámbito penitenciario.
- 2 programas para personas adultas desempleadas.
- 5 programa para mujeres víctimas de violencia de género
- 31 pisos de inserción laboral para jóvenes en riesgo de exclusión.

A esos programas hay que añadir los más de 120 talleres prelaborales que se llevan a cabo en los centros de protección y reforma gestionados por Diagrama, y en donde participan todas las personas jóvenes atendidas en ellos. En la actualidad se desarrollan cursos en materias como jardinería, cocina, agricultura ecológica, mantenimiento básico de edificios, carpintería, elaboración artesanal, cerámica, pirograbado, serigrafía, mosaico, informática o cuidado de animales, entre otros.

Durante el año pasado participaron en programas de inserción sociolaboral cerca de 6.300 personas. Desde 1991 han sido atendidas en estos recursos más de 112.000 personas.

## 4.1. FORMACIÓN PARA EL EMPLEO

La formación profesional es un elemento fundamental para potenciar la empleabilidad de estudiantes y ty personas trabajadoras en un mercado laboral en constante cambio, así como para reforzar la eficacia de las organizaciones, ya que el capital humano es clave para el éxito.

En este ámbito, Fundación Diagrama está acreditada para llevar a cabo distintos cursos de cara a la obtención de Certificados de Profesionalidad con titulación homologada, incluidos en el Catálogo Nacional de Cualificaciones Profesionales. Estos certificados, organizados según su familia profesional y nivel, acreditan oficialmente y con validez estatal el conjunto de competencias profesionales que capacitan para el ejercicio de una actividad laboral identificable en el sistema productivo.

### Familia profesional de Administración y Gestión

- Operaciones de grabación y tratamiento de datos y documentos.

### Familia profesional Agraria

- Instalación y mantenimiento de jardines y zonas verdes.
- Actividades auxiliares en viveros, jardines y centros de jardinería.

- Actividades auxiliares en conservación y mejora de montes.
- Actividades auxiliares en agricultura.

### Familia profesional de Edificación y Obra Civil

- Fábricas de albañilería.
- Pintura decorativa en construcción.

### Familia profesional de Energía y Agua

- Montaje y mantenimiento de instalaciones solares térmicas.

### Familia profesional de Servicios Socioculturales y a la Comunidad

- Atención sociosanitaria a personas dependientes en instituciones sociales.

Por otro lado, y en colaboración con las distintas administraciones autonómicas, Fundación Diagrama pone a disposición de las personas jóvenes que atiende diversos Ciclos de Formación Profesional Básica (FPB), de 2 años de duración; y Programas Formativos de Cualificación Básica (PCB), de solo un año. Estos programas con titulación oficial están destinados a que se formen y obtengan un título oficial que les permita acceder al mercado laboral con la cualificación certificada que precisan.

En la actualidad, Diagrama dispone de la siguiente formación profesional reglada:

- FPB de Actividades auxiliares en viveros, jardines y centros de jardinería.
- FPB de Operaciones básicas de cocina.
- PCB de Operaciones auxiliares de revestimientos en construcción.
- PFP de Actividades auxiliares en viveros y jardines.
- Programa Formativo de Grabación y tratamiento de datos.

## 4.2. RED NODUS

Con el objetivo de facilitar la inserción de todas las personas atendidas, la Fundación promovió en 2015 la constitución de la Red Nodus, un espacio colaborativo, abierto y gratuito que permite aunar los esfuerzos de empresas y entidades públicas y privadas para conseguir la integración social de personas en riesgo de exclusión, especialmente jóvenes de entre 16 y 30 años que se encuentran en situación de desprotección, o que cumplen o han cumplido una medida judicial.

Durante el año pasado participaron en Red Nodus alrededor de 2.000 miembros, fundamentalmente empresas.



ÁREA DE INSERCIÓN SOCIOLABORAL |  
Fundación Diagrama

**18/nov**

10.00 h. -12.30 h.  
Espacio Fundación  
"la Caixa" Murcia

**Jornada 'Escuchar,  
dialogar, transformar: una  
jornada por los derechos  
de la infancia'**

 **Fundación  
Diagrama**  
PROGRAMA JES



Expositor invitado por:  
 **Fundación 'la Caixa'**

# 5

## Área de Formación e Investigación

### 5.1. FORMACIÓN CONTINUA PARA PROFESIONALES

Dada la gran importancia del capital humano en la realización de sus actividades, Fundación Diagrama presta especial atención a la formación de los equipos de trabajo, disponiendo de cursos formativos iniciales, de especialización y de aprendizaje continuo. Esto permite desarrollar su labor diaria sobre una base formativa adecuada que potencia el desarrollo profesional y personal.

Desde el nacimiento de la entidad, la plantilla de Diagrama ha realizado más de 11.000 cursos de formación continua y de especialización con el objetivo de mejorar sus competencias y ampliar sus conocimientos en el área en la que desarrollan su actividad. A través de estos cursos se ha formado a más de 8.000 profesionales.

### 5.2. CAPACITACIÓN PROFESIONAL

Con el objetivo de favorecer la capacitación profesional y el crecimiento personal de la población, la Fundación desarrolla actividades de formación para profesionales y cursos de especialización que permiten la adquisición

y el perfeccionamiento de capacidades profesionales en los ámbitos social, educativo, jurídico y sanitario.

Asimismo, dentro de su trayectoria como organización experta en materias de Justicia Juvenil, Fundación Diagrama lleva a cabo acciones formativas de apoyo destinadas a los equipos técnicos de las Administraciones Públicas. Entre ellas destacan los talleres de prevención e intervención en delincuencia juvenil, especialmente en violencia en el medio escolar y violencia ejercida por menores hacia padres, madres o personas que les tutelan.

### 5.3. INVESTIGACIONES Y PUBLICACIONES

Consciente de la importancia de la generación de conocimiento relacionado con sus principales ámbitos de actuación, Fundación Diagrama trabaja en el desarrollo de investigaciones y publicaciones nacionales e internacionales, destinadas tanto al público en general como a profesionales con especialización y agentes sociales concretos.

Esta labor de investigación y difusión se realiza con el fin de avanzar en el desarrollo de estrategias y modelos de intervención más

eficaces, que contribuyan a la creación de una sociedad más justa y solidaria.

Entre los proyectos de investigación y sensibilización desarrollados durante el último año, se encuentran:

- Proyecto 'SHIELD: Strengthening child protection in care facilities to support disclosure of violence'. Coordinado por Hope For Children - CRC Policy Center (Chipre). 2025-2027.
- Programa de promoción del envejecimiento activo y saludable: un estudio comparado sobre las actuaciones del Tercer Sector de Acción Social en España y terceros países en el ámbito rural.
- Análisis socioafectivo de la situación de niños, niñas y adolescentes institucionalizados/as.
- Programa 365 para la promoción de los derechos de niñas, niños y adolescentes en situación de vulnerabilidad.

Desde 1991, Fundación Diagrama ha desarrollado o colaborado en más de 70 proyectos de investigación en España y Europa en sus distintas áreas de actuación, en colaboración con diversas entidades nacionales e internacionales.

Asimismo, en 2025 la entidad coordinó la publicación:

- Legaz Cervantes, Francisco y Moreno Rodríguez, María del Carmen (dir.); Fernández González, Emilio y Salinas Íñigo, Antonio María (coord.). Comprender, prevenir e intervenir en la violencia filioparental. Aranzadi.

## 5.4. CURSOS, JORNADAS Y CONGRESOS

Fundación Diagrama lleva a cabo jornadas, seminarios y congresos tanto de forma independiente como en colaboración con otras entidades y organismos públicos y privados. Estas acciones, que abordan normalmente temas de los ámbitos social, jurídico, sanitario y de inserción laboral, sirven para fomentar la creación y difusión de conocimientos, contribuyendo además al trabajo en red y a la sensibilización social.

Entre los eventos y actividades organizados por Diagrama en 2025, algunos de ellos en el contexto de proyectos de investigación y sensibilización, destacan:

- II Jornada 'La justicia juvenil en Andalucía: Una mirada hacia el futuro', organizada en Sevilla por la Junta de Andalucía, Fundación Diagrama, Meridianos y Ginso. Además, la Fundación formó parte de la mesa redonda sobre buenas prácticas y experiencias transformadoras de la justicia juvenil.

- 5th World Congress on Justice with Children, organizado en Madrid por Tierra de Hombres, Global Campus of Human Rights, Penal Reform International y la Universidad de Comillas, organizando la mesa redonda 'Redefiniendo el enfoque restaurativo en el sistema de justicia juvenil español'.

- Sesión de cine 'Miradas: Cultura, cine y diversidad', que incluyó la proyección de la película 'Figuras ocultas' en la Filmoteca Regional de Murcia, seguida por una mesa redonda para dialogar sobre los temas del film.
- Webinar 'Juventud, derechos y medio ambiente. Una aproximación desde las buenas prácticas medioambientales', que contó con la mesa redonda 'Educación ambiental transformadora: el papel de la juventud en la acción climática' y con la presentación de varias experiencias significativas de buenas prácticas ambientales.
- Jornada 'Escuchar, dialogar, transformar: una jornada por los derechos de la infancia', desarrollada en el Espacio Fundación 'La Caixa' de Murcia, reuniendo diversas ponencias y mesas redondas donde se compartieron experiencias y propuestas para avanzar en la defensa de los derechos de niñas, niños y adolescentes.
- Taller internacional de intercambio de conocimientos con personas expertas de entidades sociales europeas, desarrollado en Madrid.

- Jornada 'Buenas Prácticas en la promoción del envejecimiento activo y saludable en el ámbito rural', desarrollada en la Biblioteca Regional de Murcia.
- Webinar 'Envejecimiento activo y saludable en el ámbito rural: cambios y retos'.
- Exposición 'Reflejos cerámicos. Creación, identidad y presencia', que recoge piezas creadas por personas participantes en el taller de cerámica experimental desarrollado en el Centro Sociosanitario 'Cristo de los Mineros' de La Unión (Murcia). La muestra se llevó a cabo en el Museo Minero de La Unión.
- III Concurso de Ilustración DUDH 'Ilustrando derechos', en el que participaron personas jóvenes atendidas por Fundación Diagrama en centros y programas de toda España. Las ilustraciones presentadas se exponen en una galería virtual.
- Podcast 'A la recerca de la soledat', un espacio de divulgación científica sobre el fenómeno de la soledad desarrollado por Fundación Diagrama en colaboración con la Universidad de Vic-Universidad Central de Cataluña (UVic-UCC).

Además, la Fundación ha participado en numerosos eventos, entre los que destacan:

- Ágora 'Trabajo que transforma: experiencias de éxito en inserción sociolaboral en

Iberoamérica' (online). Red Iberoamericana de ONG que trabajan en Drogas y adicciones (RIOD).

- I Jornadas de Justicia Juvenil (Sevilla). Universidad Pablo de Olavide.
- V Congreso 'Víctima y sistema de justicia penal' (Castellón). Universitat Jaume I.
- Jornada de Análisis y Concienciación de los Delitos contra la Libertad Sexual (Granada). Junta de Andalucía.
- Seminario 'Violencia filio-parental: Acercándonos a una realidad desconocida'. Universidad de Huelva.
- Jornada 'Perspectivas actuales, estrategias de intervención y desafíos futuros en torno a la violencia filio-parental' (Sevilla). Universidad Loyola.
- Jornada 'Atención psicosocial e intervención precoz en jóvenes con adicciones' (Murcia). UNAD - la Red de Atención a las Adicciones.
- II Jornadas de Igualdad e Integración Social (Murcia). Centro de Inserción Social 'Guillermo Miranda'.
- Semana Europea de la Salud Mental del Ayuntamiento de Murcia.
- Jornadas 'El futuro de los centros de día' (Madrid). Asociación de Centros de Día de Adicciones (ASECEDI).
- Jornadas de Bienestar Juvenil del Ayuntamiento de Las Palmas de Gran Canaria.

- Mesa redonda 'Centros de protección de menores: realidad y retos desde la educación social'. Universidad de Granada.
- II Jornadas de Acogimiento Residencial (Can Tàpera). Institut Mallorquí d'Afers Socials (IMAS).
- Jornada de Formación sobre Procesos de Migración y Trata en Infancia y Adolescencia (Mallorca). Servicio de Salud de las Islas Baleares, Hospital Universitario Son Espases y Consell Insular de Mallorca.
- I Jornada 'Protección de la Infancia: Un Trabajo en Red' del Ayuntamiento de Alicante.
- XI Encuentro Estatal de Familias Acogedoras (Cartagena). Asociación Española de Familias de Acogida (ASEAF) y Asociación de Familias Acogedoras de Murcia (AFAMU).
- II Semana de la Familia del Ayuntamiento de Ciudad Real.
- X Congreso de la Red Española de Política Social (REPS) en la Universidad de La Rioja.
- Charlas informativas sobre acogimiento familiar en Murcia y la Comunidad Valenciana, ligadas a las acciones del Programa 'Vincula-Acción' y el Programa de Fomento del Acogimiento Familiar, respectivamente.



# 6

## Área Internacional

### Cooperación para el Desarrollo

*Fundación Diagrama trabaja en este ámbito desde el año 2002 llevando a cabo proyectos dirigidos a mejorar la calidad de vida de la población, partiendo siempre de la defensa y promoción de los Derechos Humanos.*

Dentro de este objetivo son áreas prioritarias la educación, la formación, la salud y la autogestión sostenible. Para ello trabaja conjuntamente con contrapartes locales con experiencia en sus respectivos países en estas y otras materias. Estos proyectos se desarrollan en distintos países de Latinoamérica y África, entre los que se encuentran El Salvador, Guatemala, Nicaragua, Paraguay, Honduras, Marruecos, Mali, Senegal y Kenia.

Desde 2002, se ha atendido de forma directa a cerca de 129.000 personas, estimando en más de 320.000 las personas beneficiadas indirectamente de estas acciones.

Las principales líneas de actuación son:

- Mejorar la situación y calidad de vida de la población en general que vive en condiciones de pobreza y exclusión social.
- Facilitar la atención, la educación y la inserción sociolaboral de niños, niñas, adolescentes y jóvenes en situación de riesgo social.
- Contribuir a generar condiciones de vida saludables en países en vías de desarrollo.

- Favorecer el fortalecimiento de las contrapartes locales, instituciones públicas y sociedad civil para apoyar su trabajo en pro del desarrollo humano sostenible.
- Divulgar entre la sociedad española las circunstancias y dificultades que están atravesando los países del sur y las transformaciones necesarias para un cambio.

En 2025, Fundación Diagrama ha impulsado en Senegal dos proyectos de cooperación en los que han participado 600 personas:

- Programa de atención e intervención sociosanitaria, en colaboración con la ONG Cirugía Solidaria, dirigida a población de M'Bour con problemas de salud que requieren de intervención médica especializada.
- Programa de garantía alimentaria a través de la producción avícola en las comunidades rurales de M'bour, que ha ofrecido formación laboral en este ámbito a mujeres de la zona.

# 7

## Redes y colaboradores

*Fundación Diagrama pertenece y colabora activamente en numerosas **redes nacionales e internacionales** con las que comparte información, conocimientos y valores. Estas redes se constituyen como estructuras participativas, especializadas y flexibles, que buscan alcanzar sus objetivos de atención social integral a través de la colaboración de personas, experiencias y recursos.*

Entre las redes a las que pertenece o con las que colabora, destacan las siguientes:

- Consejo Económico y Social de las Naciones Unidas (ECOSOC).
- Servicio Voluntario Europeo (SVE).
- Justice to Youth Language Needs.
- Asociación Española de Fundaciones (AEF).
- Plataforma de Infancia de España, así como las plataformas autonómicas de Andalucía, Cantabria, Castilla-La Mancha, Castilla y León, Galicia, Madrid y la Región de Murcia.
- Plataforma del Voluntariado de España (PVE).
- Alianza País Pobreza Infantil Cero.
- Lares - Federación de residencias y servicios del sector solidario.
- Federación Española de Asociaciones del Tercer Sector en el ámbito de la Protección de la Infancia, Juventud y Familia y de la Justicia Juvenil, así como las asociaciones autonómicas de Andalucía, Canarias, Cantabria, Castilla-La Mancha, Castilla y León, Extremadura, Madrid y la Región de Murcia.
- UNAD - La red de atención a las adicciones.
- Consejo Social Penitenciario Estatal.
- Red de Organizaciones Sociales del Entorno Penitenciario (ROSEP).
- ODS-Lab: Laboratorio colaborativo de innovación social.
- Declaración de Oviedo: Iniciativa Global sobre Prevención del Uso de Drogas.
- Pacto de Estado para proteger a los menores de edad en Internet y las redes sociales.
- Pacto por los Derechos de la Infancia en Castilla y León.
- Pacto Social por las Familias en Castilla y León.
- Pacto Empresarial Valenciano contra la Violencia sobre la Mujer.
- Pacto Valenciano contra la Violencia de Género y Machista (Generalitat Valenciana).
- Pacto Andaluz por la Solidaridad y la Cooperación Internacional.
- Pacto Territorial por el Empleo de Santander.
- Asociación Andaluza de Entidades de Iniciativa Social y Acción Social (APAES).
- Federación Andaluza de Atención a la Dependencia (FAAD).
- Red de Empleo Polígono Sur de Sevilla.
- Red de Lucha contra la Pobreza y la Exclusión Social de la Región de Murcia (EAPN-RM).
- Lares Murcia - Asociación de residencias y servicios de atención a los mayores - sector solidario.
- Unión de Entidades Murcianas de Atención al Drogodependiente (UMAD), en la que ostenta la vicepresidencia.
- Consejo Autonómico de Fundaciones de la Región de Murcia.

- Consejo Regional de Servicios Sociales de la Región de Murcia.
- Consejo Asesor Regional de Infancia y Familia de la Región de Murcia.
- Plataforma del Voluntariado de la Región de Murcia.
- Círculo de Economía de la Región de Murcia.
- Coordinadora de ONG para el Desarrollo de la Región de Murcia.
- Comisión Técnica de Seguimiento del Programa Euroempleo Salud Mental de la Región de Murcia
- Cátedra de Responsabilidad Social Corporativa de la Universidad de Murcia.
- Red de Apoyo al Inmigrante de la Región de Murcia (RASINET).
- Observatorio del Menor del Síndic de Greuges.
- Consejo Municipal de Cooperación del Ayuntamiento de Valencia.
- Observatorio Municipal de Violencia Social de San Vicente del Raspeig.
- Compromiso Municipal por la Convivencia, la Cohesión Social y la Interculturalidad del Ayuntamiento de Paterna.
- Consejo Sectorial de Infancia y Adolescencia del Gobierno de La Rioja.
- Federación Riojana de Voluntariado Social.
- Coordinadora Cántabra de ONG para el Desarrollo.
- Red Cántabra de Escuelas Solidarias.
- Exis - Empresas por el Impacto Social (Cantabria).
- Foro Canario de la Inmigración.
- Red de protección e inclusión a personas y familias en situación de mayor vulnerabilidad social y económica de Castilla y León.
- Mesa de Garantía Juvenil de Segovia.
- Plataforma Salmantina de Entidades por el Empleo.
- Plataforma de Organizaciones de Infancia de Castilla-La Mancha.
- Plataforma del Voluntariado de Caudete.
- Plataforma del Voluntariado de las Islas Baleares.
- Coordinadora de ONG para el Desarrollo de las Islas Baleares.
- Acuerdo Ciudadano por una Barcelona Inclusiva del Ayuntamiento de Barcelona.



# 8

## Premios y reconocimientos

*La Fundación cuenta con más de 80 distinciones y galardones nacionales e internacionales, con las que se reconoce su labor y trayectoria a lo largo de los años en diversos ámbitos profesionales.*

### ESTATUS CONSULTIVO

*ONG con Estatus Consultivo Especial ante el Consejo Económico y Social de las Naciones Unidas (ECOSOC).*



### 8.1. RECONOCIMIENTOS

En 2025, la Fundación y los centros y programas que impulsa han recibido los siguientes reconocimientos:

- Medalla de Bronce al Mérito Social Penitenciario, concedida por el Ministerio del Interior de España a Fundación Diagrama en reconocimiento a la labor de intervención psicosocial e integración desarrollada con el CIS Torres Espioca de Picassent.
- Distintivo 'Igualdad en la Empresa' (DIE), concedido por el Instituto de la Mujer.
- Distintivo 'Marca Andaluza de Excelencia en Igualdad' en la categoría de gran empresa, concedido por la Consejería de Inclusión Social, Juventud, Familias e Igualdad de la Junta de Andalucía a través del Instituto Andaluz de la Mujer.
- Premio Magisterio a los Protagonistas de la Educación, concedido por la Fundación Diálogos y el periódico Magisterio, a la Residencia de Recepción y de Acogida para niñas, niños y adolescentes con problemas de conducta 'Lucentum' de Alicante.
- Premio en la I Gala para la Protección del Medio Ambiente, concedido por la Conselleria de Recuperación, Medio Ambiente,

Infraestructuras y Territorio de la Generalitat Valenciana, a la Residencia Socioeducativa 'Pi Gros' de Castellón de la Plana.

- Premio Guardianes del Cambio, concedido por la Fundación Somos Instantes, al Centro de Internamiento 'Las Lagunillas' de Jaén por su fomento de la educación en valores a través del Programa Naturae y el Proyecto Goles de Cambio.
- Certificado de Entidad Comprometida con la Educación Ambiental para la Sostenibilidad, concedido por el Gobierno de La Rioja al centro educativo 'Virgen de Valvanera' de Logroño.
- Placa de reconocimiento concedida por los Mossos d'Esquadra al Servicio de Protección de Emergencia (SPE) 'Baix Ebre' de L'Ametlla de Mar y el Servicio de Primera Acogida y Acogida Integral (SPAAI) 'Encanyissada' de Sant Jaume d'Enveja, por la colaboración en la prevención y detección de conductas relacionadas con extremismos violentos.
- Reconocimiento a Fundación Diagrama como entidad colaboradora en el Programa de Mercados Inclusivos de Provivienda.

Estas distinciones se suman a las más de 80 recibidas a lo largo de su historia, entre las que destacan:

- Placa de Honor de la Orden del Mérito Civil, concedida por el Ministerio de Asuntos Exteriores y de Cooperación (2013).
- Cruz de Oro de la Orden Civil de la Solidaridad Social, concedida por el Ministerio de Trabajo y Asuntos Sociales (1997).
- Placa de Honor de la Orden Civil de Alfonso X el Sabio, concedida por el Ministerio de Educación, Cultura y Deporte por méritos en el campo de la educación (2016).
- Medalla de Plata al Mérito Social Penitenciario, concedida por el Ministerio del Interior (2014).
- Medalla al Mérito de la Seguridad Vial con distintivo azul en su categoría de bronce, concedido por la Dirección General de Tráfico del Ministerio del Interior por su labor de intervención con personas que han cometido un delito contra la seguridad vial (2024).
- Medalla de Bronce al Mérito Social Penitenciario, concedida por el Ministerio del Interior en reconocimiento a la labor de intervención psicosocial e integración desarrollada en colaboración con el CIS 'Victoria Kent' de Madrid, en especial a través del Programa Enlaza de gestión de medidas de libertad vigilada (2024).
- Medalla de Bronce al Mérito Social Penitenciario, concedida por el Ministerio del Interior en reconocimiento a la atención

socioeducativa, rehabilitación y orientación sociolaboral de personas penadas y su colaboración con el C.P. de Murcia en la implantación y desarrollo del Programa PRIA (2022).

- Medalla de Bronce al Mérito Social Penitenciario, concedida por el Ministerio del Interior en reconocimiento a la labor social y profesional desarrollada en Castilla-La Mancha, en especial con el Programa 'Heliotropos' (2018).
- Diploma de Servicios Distinguidos a la Comunidad Autónoma de la Región de Murcia, en reconocimiento a la labor con la infancia y juventud en dificultad y conflicto social (2009).
- Bandera de Andalucía a los Valores Humanos, concedida por la Junta de Andalucía por su labor con personas en dificultad social en la provincia de Sevilla (2021).

Entre las distinciones recibidas por la Fundación en reconocimiento a su labor internacional, destacan las siguientes:

- Il Premio a la Sanidad de la Región de Murcia en la categoría 'Responsabilidad social sociosanitaria', en reconocimiento al proyecto conjunto de atención sociosanitaria desarrollado con Cirugía Solidaria en la región senegalesa de Thiès.

- Diploma de Reconocimiento otorgado por la Comunidad Rural de Sandiara por su participación en las jornadas de intervención sanitaria bucodental en esta zona.
- Diploma de colaboración por su contribución al Proyecto Dentistas Sin Fronteras de atención odontológica en las comunidades necesitadas de Senegal.
- Reconocimiento de la ONG Cirugía Solidaria por el proyecto conjunto de atención sociosanitaria desarrollado en la región senegalesa de Thiès.

## 8.2. GALARDONES 'PROFESIONALIDAD Y COMPROMISO' DE FUNDACIÓN DIAGRAMA

La octava edición de los Galardones Profesionalidad y Compromiso se celebró en Salamanca para reconocer los más de 20 años de labor social de Fundación Diagrama en Castilla y León, donde comenzó a trabajar en 2004 a través de un servicio de inserción sociolaboral para jóvenes en situación de vulnerabilidad.

El acto de entrega tuvo lugar el 27 de noviembre en el Palacio de Congresos de Salamanca y estuvo presidido por la gerente territorial de Servicios Sociales en Salamanca, Isabel Fernández Cambón; el secretario del Centro de Investigación en Derechos Humanos y Políticas Públicas (CIDH-Diversitas) de la Universidad de Salamanca, Adán Carrizo González-Castell; y el presidente de Fundación Diagrama, Francisco Legaz Cervantes.

Los galardones de esta edición fueron para:

- Trabajadores y trabajadoras de Fundación Diagrama en Castilla y León
- Personas atendidas por Fundación Diagrama en Castilla y León
- Gerencia de Servicios Sociales de Castilla y León
- Dirección General de Familias, Infancia y Atención a la Diversidad de Castilla y León
- Dirección General de la Mujer de Castilla y León
- Diputación de Salamanca
- Ayuntamiento de Salamanca y su Centro de Información y Asesoramiento a la Mujer (CIAM)
- Fiscalía de Menores de Salamanca
- Policía Nacional en Castilla y León
- EMUME de la Guardia Civil en Castilla y León
- Oficinas de Asistencia a las Víctimas del Delito en Castilla y León
- Universidad de Salamanca y sus Grupos de Investigación GIPEP y PEPPS
- Plataforma de Organizaciones de Infancia de Castilla y León
- Federación Autismo Castilla y León
- Federación Salud Mental Castilla y León
- Fundación Santa María La Real del Patrimonio Histórico
- Fundación Eusebio Sacristán
- Salamanca Acoge
- Asociación Tierras Sorianas del Cid
- Elena García Armada, CEO de Marsi Bionics
- Galardón de Honor - Fundación Cibervoluntarios





# GALARDONES PROFESIONALIDAD Y COMPROMISO



GALARDONES PROFESIONALIDAD Y  
COMPROMISO | Fundación Diagrama

# 9

## Servicios complementarios

*Con el objetivo de ampliar y reforzar su labor social, la Fundación ha impulsado distintas entidades que desarrollan actividades complementarias alineadas con su misión. Todas ellas actúan conforme a la normativa vigente y cuentan con las correspondientes inscripciones y autorizaciones administrativas.*

### Azarbe Intervención Psicosocial, S.L.

Entidad que nace en 2005 con la finalidad de promover y desarrollar centros, programas y servicios educativos, psicosociales, terapéuticos, formativos y de inserción sociolaboral. Estos servicios se dirigen a la integración de personas que se encuentran en situación de dificultad, vulnerabilidad o riesgo de exclusión social, de forma que puedan alcanzar un modelo de vida autónomo, responsable y satisfactorio.

### Protec, S.A.

Entidad que nace en 2003 con el objetivo de prestar servicios de seguridad exhaustivos, especializados e individualizados, garantizando la plena integridad de las personas con las que trabaja. Bajo su marca comercial, United Safe Care, ofrece servicios de protección de personas, así como de vigilancia y protección de bienes, establecimientos, espectáculos y convenciones. Está inscrita en el Registro de Empresas de Seguridad de la Dirección General de la Policía del Ministerio del Interior, con el número 3.113.

### Nostrum Integra, S.L.

En 2018, Fundación Diagrama constituyó la empresa de inserción Nostrum Integra S.L., inscrita con el número 50/MU0005EI en el Registro Administrativo de Empresas de Inserción de la Región de Murcia. Esta entidad, que presta servicios de impresión, producción y edición, recoge y amplía la labor social que la Fundación lleva realizando desde 1999 bajo la marca comercial IM Nova. Desde sus inicios, dicha imprenta ha estado comprometida con las personas en situación de vulnerabilidad y ha promovido su formación e inserción laboral y social.

Como empresa de inserción, IM Nova refuerza su labor de desarrollo formativo y profesional para personas en situación de exclusión que necesitan un impulso para alcanzar su plena integración, para lo cual es indispensable ayudarles a mejorar su empleabilidad. En este sentido, una parte de su plantilla está compuesta por personas en situación de dificultad social. Asimismo, desarrolla talleres productivos y cursos de formación ocupacional dirigidos a este colectivo, permitiendo que adquieran la capacitación profesional y los conocimientos necesarios para acceder al mercado de laboral.



SERVICIOS COMPLEMENTARIOS |  
Fundación Diagrama



[www.fundaciondiagrama.es](http://www.fundaciondiagrama.es)